



Inhaltsverzeichnis

1.	Einleitung	2
2.	Workflow der Online-Planauskunft.....	3
3.	Durchführung einer Online-Planauskunft	4
4.	Tipps und Hinweise	10
4.1.	Anmeldung am Online-Planauskunft-Dienst.....	10
4.2.	Fehlersituation: Fehlerhafte Eingabe der E-Mail-Adresse und/oder des Passwortes	11
4.3.	Anmeldung und Anerkennung der Nutzungsbedingungen	12
4.4.	Angaben zur Maßnahme	13
4.5.	Funktionsauswahl „Adresssuche“, „Kartensuche“ und „Flurstückssuche“.....	14
4.5.1.	„Adresssuche“	14
4.5.1.	„Flurstückssuche“	17
4.5.2.	„Kartensuche“	18
4.6.	Anfragebereich definieren.....	19
4.7.	Anfragebestätigung.....	20
4.8.	Bestätigungsmail	21
4.9.	Neustart einer bereits beauftragten Planauskunft	21
5.	Nutzerdaten anpassen.....	23
6.	Abmelden	25



1. Einleitung

Bei einem Online-Planauskunft-Dienst handelt es sich um eine Web-Applikation, die per Internet oder Intranet einem autorisierten Benutzerkreis orts- und zeitunabhängig zur Verfügung steht. Der Unterschied zwischen Intranet und Internet spielt insoweit eine Rolle, da der Intranet-Anwender sich in einem lokalen Netz befindet und aufgrund seiner fachspezifischen Kenntnisse im allgemeinen Zugriff auf den gesamten Datenbestand hat. Dagegen hat der Internet-Anwender z.B. aus Gründen des Datenschutzes oder urheberrechtlichen Gründen nur eine eingeschränkte Sicht auf die Daten.

2. Workflow der Online-Planauskunft

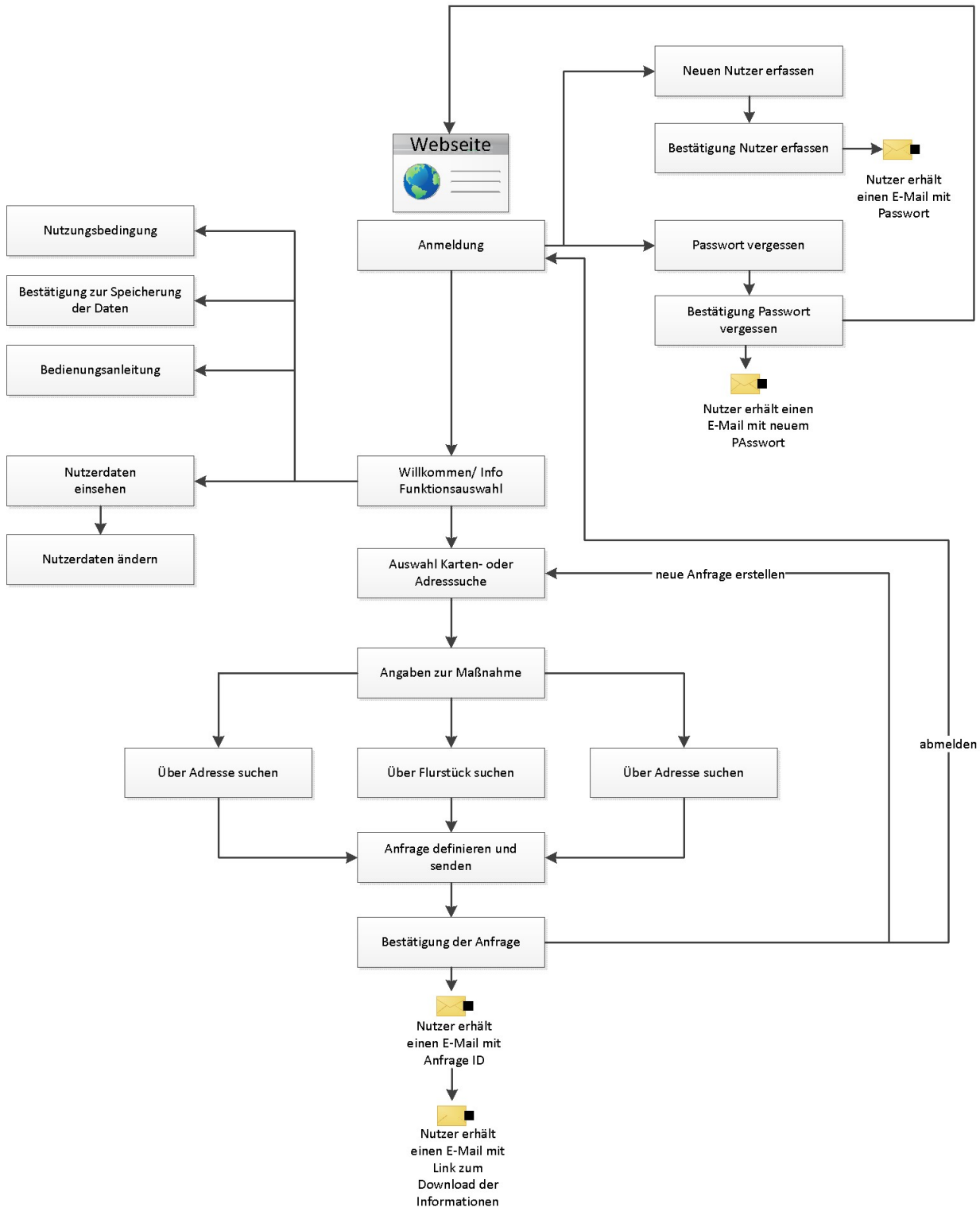



3. Durchführung einer Online-Planauskunft

Auf den Online-Planauskunft-Dienst wird über das Internet zugegriffen.

Die Webseite ist unter folgendem Quellanzeiger, den sogenannten Uniform Resource Locator (URL) zu finden:

<https://planauskunft.stadtwerke-mainz-netze.de>

* Pflichtfelder

anmelden >>

Registrieren | Passwort vergessen

Neuen Nutzer erfassen

Anrede*

Vorname*

Nachname*

Firma*

Straße, Hausnr.*

PLZ, Ort*

Telefon*

E-Mail*

Sicherheitscode*

4TAVCj

>> Neuer Sicherheitscode

- Hiermit akzeptiere ich die [Nutzungsbedingungen](#)*
- Hiermit erkläre ich mich damit einverstanden, dass die Daten zur Nutzung der Online Planauskunft gespeichert und verarbeitet werden.*

* Pflichtfelder

registrieren >>

▪ **Registrierung**

Sie müssen sich bei erstmaliger Inanspruchnahme des Dienstes registrieren. Hierfür sollten Sie das Formular zur Erfassung einiger persönlicher Daten mittels Funktion „Registrieren“ aufrufen, ausfüllen sowie mit der Option zur Speicherung der Daten einverstanden sein. Zusätzlich sollten Sie die Nutzerbedingungen akzeptieren. Diese geben die von Ihnen einzuhaltenden Rahmenbedingungen zur Anwendung des Dienstes vor, z.B. wie Anforderungen an Hard- und Software, Datenschutz usw.



Anmeldung

E-Mail*

Passwort*

Sicherheitscode*

>> Neuer Sicherheitscode

Hiermit akzeptiere ich die [Nutzungsbedingungen](#)*

Hiermit erkläre ich mich damit einverstanden, dass die Daten zur Nutzung der Online Planauskunft gespeichert und verarbeitet werden.*

Die [Bedienungsanleitung](#) habe ich zur Kenntnis genommen.*

* Pflichtfelder

anmelden >>

[Registrieren](#) | [Passwort vergessen](#)

▪ **Anmeldung**

Für die Anmeldung am Online-Planauskunft-Dienst müssen Sie ihre E-Mail-Adresse (die Sie bei der Registrierung angegeben hatten), das Ihnen zugesendete Passwort sowie den Sicherheitscode eingeben.

Das Sicherheitskonzept des Online-Planauskunft-Dienstes sieht vor, dass bei jeder Anmeldung zusätzlich zum Passwort ein systemgenerierter Sicherheitscode abgelesen und eingegeben werden muss.

Der Sicherheitscode soll automatische, fremdgenerierte Anmeldevorgänge verhindern und somit die Gefahr einer Systemeinwahl durch einen nicht berechtigten Nutzer verringern.

- Hiermit akzeptiere ich die [Nutzungsbedingungen](#)*
- Hiermit erkläre ich mich damit einverstanden, dass die Daten zur Nutzung der Online Planauskunft gespeichert und verarbeitet werden.*
- Die [Bedienungsanleitung](#) habe ich zur Kenntnis genommen.*
- * Pflichtfelder

▪ **Nutzungsbedingungen**

▪ **Speichern von Daten**

▪ **Bedienungsanleitung**

Bei jeder Anmeldung werden Sie aufgefordert, die Optionen zur Nutzungsbedingungen, das Speichern von Daten sowie die Bedienungsanleitung für den Online-Planauskunft-Dienst zu bestätigen. Akzeptieren Sie diese nicht, wird Ihnen die Nutzung des Online-Planauskunft-Dienstes untersagt.

▪ **Suche**

Zur Suche der gewünschten Lokation stehen Ihnen drei Optionen zur Verfügung:

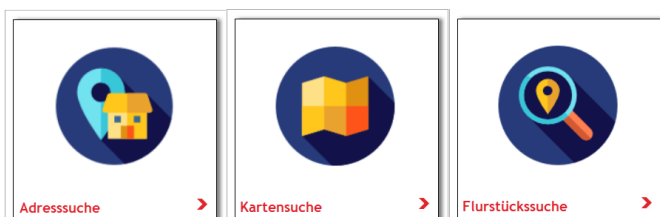



- Adresssuche
- Kartensuche
- Flurstückssuche

Nach der Auswahl der Suchoption werden Sie aufgefordert, einige Angaben zur Maßnahme durchzuführen.

Angaben zur Maßnahme

Titel der Maßnahme*	Neuerlegung Gasleitung für die Mainzer Netze
Ort der Maßnahme*	Mainz
Art der Maßnahme*	Baumaßnahme
Realisierungszeitraum*	09.11.2020 bis 13.11.2020
	<input checked="" type="checkbox"/> Ich bestätige hiermit ausdrücklich die vorstehenden Angaben zur Maßnahme sowie das Vorliegen eines berechtigten Interesses an der Leitungsauskuft.*
Bemerkungen	im Bereich Fischtorplatz 20

* Pflichtfelder

weiter >>

Adresse suchen in Mainz

Bitte geben Sie zunächst einen Straßennamen oder Teil eines Straßennamens ein und klicken dann auf den roten Pfeil. Geben Sie anschließend die Hausnummer oder einen Hausnummernbereich vor, z.B. 1,2,3 oder 1-10.

Straße*	<input type="text"/>	>>
---------	----------------------	----

* Pflichtfelder

Kartenausschnitt wählen

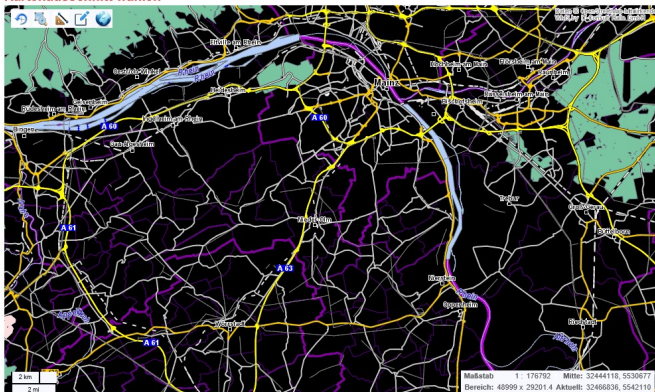



Angaben zur Maßnahme

Nachdem Sie die Suchoption ausgewählt haben, müssen Sie einige Angaben wie Titel und Art der Maßnahme, Ort und Realisierungsdatum angeben. Zusätzlich sollten Sie das berechtigte Interesse gemäß ihren Angaben bestätigen.

Adresssuche

Durch die Eingabe der Straße und anschließend der Hausnummer wird die gewünschte Lokation visualisiert.

Kartensuche

Mit der Auswahl der Kartensuche wird eine Übersichtskarte des Versorgungsgebietes visualisiert. Mit den Navigationswerkzeugen (Originalansicht , Ausschnitt , Übersicht ) oder scrollen mittels Maus (zommen +/-) können Sie die gesuchte



Flurstück suchen in Mainz

Bitte geben Sie zunächst eine Gemarkung oder Teil eines Gemarkungsnamens ein.
Geben Sie anschließend die Flurnummer, Flurstückszähler und Flurstücks-Nenner ein
z.B. 1 102/3

Gemarkung*:

Flur / Flurstück*:

Kartenausschnitt wählen



Kartenausschnitt wählen

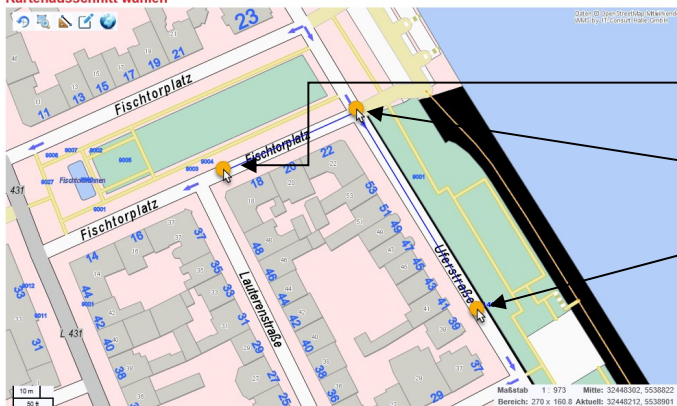

Lokation darstellen.

▪ Flurstückssuche

Durch die Eingabe der Gemarkung, Flurnummer, Flurstückszähler und Flurstücksnummer wird die gewünschte Lokation visualisiert.

▪ Ausschnitt für Auskunft erstellen

Zum Definieren des gewünschten Ausschnittes wird mittels Funktion „Bereich definieren“ eine Abfrageachse zwischen min. 2 und max. 7 Punkten platziert. Die Abfrageachse beschreibt sinngemäß die geplante Aufgrabung bzw. die Lokation der Bau- oder Planungsmaßnahme.

Schritt 1: Funktion „Bereich definieren“ aktivieren

Schritt 2: Abfrageachse platzieren

Endpunkt per Doppelklick oder linker Maustaste

Eckpunkt per Mausklick

Startpunkt per Mausklick

(Tipp: weitere Informationen siehe Kapitel 4.6 Abfragebereich definieren)

Schritt 3: Das System errechnet automatisch einen Blattschnitt (Papierformat DIN A4-DIN A0) aus.



Kartenausschnitt wählen



Sollte die abzufragende Fläche nicht komplett erschlossen sein, kann diese mittels Auswahl eines größeren Blattschnittes angepasst werden.

Tipp: Überlappen sich die errechneten Blattschnitte, legen die Knickpunkte der Abfrageachse zu dicht bei einander bzw. es wurden zu viele Knickpunkte platziert. Daher erneut eine Abfrageachse mit weniger Knickpunkten erzeugen

Kartenausschnitt wählen

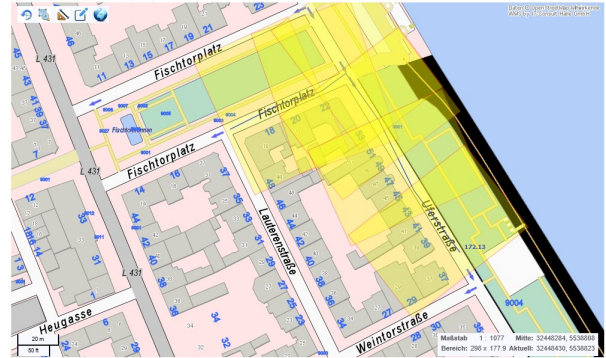

[Startseite](#) [Adresssuche](#) [Kartensuche](#)

Ihre Planauskunft für Mainz

Auftragsnummer: 87105

Titel der Maßnahme: Neuverlegung Gasleitung für die Mainzer Netze

Straße:

Bemerkungen: im Bereich Fischtorplatz 20

Realisierungszeitraum: 09.11.2020 bis 13.11.2020

Einen Moment bitte, der Server sendet Ihre E-Mail.

Online-Planauskunft: Bestätigung der Anfrage 87105 - Neuverlegung Gasleitung für die Mainzer Netze

no_reply@mainzer-netze.de

An Klaus Jüttner

Antwort

Sehr geehrter Herr

wir haben Ihre Anfrage mit der Auftragsnummer 87105 erhalten. Die Bearbeitung erfolgt für Neuverlegung Gasleitung für die Mainzer Netze / Baumaßnahme in Mainz, und den Zeitraum 09.11.2020 – 13.11.2020. Die benötigten Pläne werden Ihnen in Kürze zum Download bereitgestellt. Bitte sehen Sie während der Bearbeitungszeit von Rückfragen ab.

Möchten Sie diesen Auftrag widerrufen, senden Sie uns bitte eine

E-Mail an: planauskunft@stadwerke-mainz.de
Betreff: Auftragsnummer 87105 ,Widerruf

Zusammenfassung

Anschließend wird eine Zusammenfassung der Planauskunftsanfrage angezeigt.

Bestätigung per E-Mail

Wenige Minuten später erhalten Sie eine E-Mail mit der Bestätigung der Planauskunftsanfrage.



MAINZER
NETZE

Bedienungsanleitung Online-Planauskunft

Erstellt von: **Jüttner Klaus** – TFM3

Nr.	
Seite	9
Stand	10.11.2020
Index	1

Online-Planauskunft: Bestätigung der Anfrage 87105 - Neuverlegung Gasleitung für die Mainzer Net



no_reply@mainzer-netze.de
An Klaus Jüttner



Sehr geehrter Herr

Ihre Anfrage mit der Auftragsnummer 87105 wurde bearbeitet.

Die Bearbeitung erfolgt Neuverlegung Gasleitung für die Mainzer Netze / Baumaßnahme in Mainz, und den Zeitraum 09-11-2020 bis 13-11-2020.

Bitte starten Sie den Download der Daten über den folgenden Link:

https://planauskunft.stadtwerke-mainz-netze.de/opa/klaus.juettner@mainzer-netze.de_88727_1122020124754.zip

Sollte der Download der Daten nicht automatisch starten, kopieren Sie bitte den Link in die Adresszeile des Internet-Explorers.

Die Daten werden über einen Zeitraum von fünf Tagen zum Abruf bereit gehalten.

Freundliche Grüße,
Mainzer Netze GmbH

▪ Übermittlung der Ergebnisse

Das System ermittelt die notwendigen Daten zur Beantwortung der Planauskunftsanfrage und stellt diese auf einem Server zur Verfügung. Es folgt eine Benachrichtigung per E-Mail.

Per Mausklick auf den Link „https://...“ werden die Daten für die Planauskunftsanfrage zum Download angeboten.

4. Tipps und Hinweise

4.1. Anmeldung am Online-Planauskunft-Dienst

Anmeldung

E-Mail*

Passwort*

Sicherheitscode* 

>> Neuer Sicherheitscode

Hiermit akzeptiere ich die [Nutzungsbedingungen](#)*

Hiermit erkläre ich mich damit einverstanden, dass die Daten zur Nutzung der Online Planauskunft gespeichert und verarbeitet werden.*

Die [Bedienungsanleitung](#) habe ich zur Kenntnis genommen.*

* Pflichtfelder

anmelden >>

[Registrieren](#) | [Passwort vergessen](#)

Registrierte Nutzer melden sich mit E-Mail-Adresse und Passwort sowie Eingabe des Sicherheitscodes an.

Registrierte Nutzer, die ihr Passwort vergessen haben, können über die Schaltfläche „Passwort vergessen?“ ein neues Passwort anfordern.

	Bedienungsanleitung Online-Planauskunft	Nr.	
	Erstellt von: Jüttner Klaus – TFM3	Seite	11
		Stand	10.11.2020
		Index	1

Nutzer, die noch nicht registriert sind, können sich über die Schaltfläche „Registrieren“ an der Online-Planauskunft anmelden.

Der Sicherheitscode wird automatisch vom System erzeugt und muss vom Bediener manuell eingegeben werden.

Sofern der Sicherheitscode unleserlich oder nicht eindeutig ist, kann mit der Schaltfläche „Neuer Sicherheitscode“ ein neuer Code erzeugt werden.

Der Sicherheitscode dient ausschließlich dem internen Systemschutz. Es empfiehlt sich, vor der Eingabe des Passworts den Sicherheitscode auf Lesbarkeit zu überprüfen und ggf. neu abzurufen, um eine Neueingabe des Passworts zu vermeiden.

4.2. Fehlersituation: Fehlerhafte Eingabe der E-Mail-Adresse und/oder des Passwortes



The screenshot shows a login form titled "Anmeldung". Below the title, a red error message reads "Bitte überprüfen Sie Ihr Passwort." The form contains three input fields: "E-Mail*" with the value "max.mustermann@mainzer-netze.de", "Passwort*" with masked characters, and "Sicherheitscode*" with a crossed-out image of a security code "rSaCw8". To the right of the security code field is a small input box containing "rSaCw8" and a close button "x". Below the security code field, there is a red link that says ">> Neuer Sicherheitscode".

Sofern E-Mail-Adresse oder Passwort fehlerhaft eingegeben wurden, erscheint folgender Fehlerhinweis „Bitte überprüfen Sie ihr Passwort“ oder „Bitte überprüfen Sie Ihre E-Mail-Adresse“. Die E-Mail-Adresse sowie Passwort müssen dann erneut eingegeben werden.

 MAINZER NETZE	Bedienungsanleitung Online-Planauskunft	Nr.	
	Erstellt von: Jüttner Klaus – TFM3	Seite	12
		Stand	10.11.2020
		Index	1

Hinweis: Parallel wird ein neuer Sicherheitscode erzeugt. Nach drei Fehleingaben ist der Benutzer gesperrt. Er kann über die Schaltfläche „Passwort vergessen“ ein neues Passwort anfordern¹.

4.3. Anmeldung und Anerkennung der Nutzungsbedingungen

Willkommen bei der Online-Planauskunft

Hallo , Sie wurden erfolgreich bei der Online Planauskunft angemeldet.
Ihre letzte erfolgreiche Anmeldung erfolgte am 28.10.2020 um 07:09 Uhr.
Seit Ihrer letzten Anmeldung wurde 1 Fehlversuch registriert.

Nach der Anmeldung am Online-Planauskunft-Dienst erfolgt die Bestätigung einer erfolgreichen Authentifizierung sowie der Zeitpunkt der letzten Anmeldung. Diese Hinweise dienen ausschließlich als Information.

¹ Der Nutzer wird anschließend durch den SWN-Administrator entsperrt.



4.4. Angaben zur Maßnahme

Angaben zur Maßnahme

Titel der Maßnahme*	<input type="text"/>
Art der Maßnahme*	Planungszwecke / Projektierung <input type="button" value="v"/>
Realisierungszeitraum*	<input type="text"/> <input type="button" value="K"/> bis <input type="text"/> <input type="button" value="K"/>
	<input type="checkbox"/> Ich bestätige hiermit ausdrücklich die vorstehenden Angaben zur Maßnahme sowie das Vorliegen eines berechtigten Interesses an der Leitungsauskunft.*
Bemerkungen	<input type="text"/>

* Pflichtfelder

weiter >>

Die gekennzeichneten Felder (*) sind zwingend auszufüllen.

Titel der Baumaßnahme (*): Kurze und prägnante Überschrift bezüglich der Baumaßnahme

Art der Maßnahme (*): Die Auswahl „Art der Baumaßnahme“ findet über vordefinierte Wertetabelle statt.

Realisierungsdatum (*): Mittels Kalenderfunktion ist der Zeitraum für die geplante Aufgrabung, Bau- oder Planungsmaßnahme zu definieren.

Berechtigtes Interesse (*): Der Kontrollkasten zur Bestätigung eines berechtigten Interesses muss aufgrund von rechtlichen Belangen bestätigt werden.

Bemerkung: Weitere Informationen hinzufügen.

Achtung: Auf die Eingabe eines "Enter" (neue Zeile) zwecks besserer Gliederung der Kurztexte in „Titel der Baumaßnahme“ und „Bemerkung“ sollte verzichtet werden.



4.5. Funktionsauswahl „Adresssuche“, „Kartensuche“ und „Flurstückssuche“

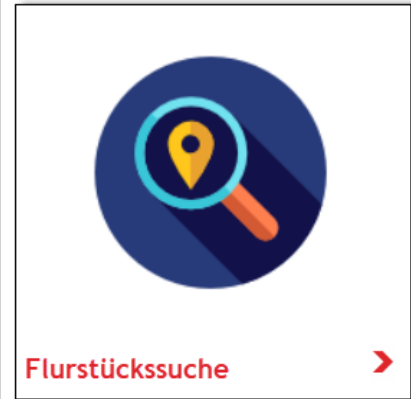
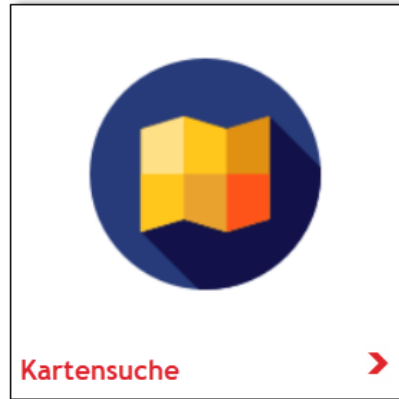
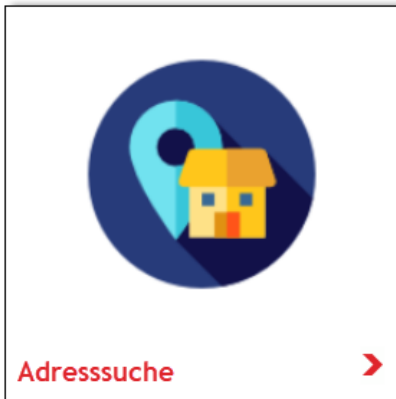

4.5.1. „Adresssuche“

Die Funktion „Adresssuche“ ermöglicht Ihnen eine Adressabfrage durchzuführen. Somit ist ein schnelles und nutzerfreundliches navigieren zur gewünschten Lokation möglich.

z.B.

Adresse suchen in Mainz

Bitte geben Sie zunächst einen Straßennamen oder Teil eines Straßennamens ein und klicken dann auf den roten Pfeil. Geben Sie anschließend die Hausnummer oder einen Hausnummernbereich vor, z.B. 1,2,3 oder 1-10.

Straße*

Uferstraße



* Pflichtfelder

Im Eingabefeld „Straße“ ist der vollständige bzw. nur ein Teil des Straßennamens einzugeben.

Die Ausführung der Suchanfrage wird anschließend mit einem Klick auf  gestartet.

Das erste Suchergebnis wird in der Anzeige visualisiert. Sollte es nicht der gesuchte Straßennamen sein, kann mittels Klick auf die Drop-Down-Box sowie scrollen der gesuchte



Straßennamen in der Liste ausgewählt werden. Hierbei ist zu bemerken, dass je mehr Zeichen eingegeben werden, desto genauer das Suchergebnis ist.

Straße*

Hausnummer(n)*

* Pflichtfelder

Zusätzlich besteht die Möglichkeit die Suchabfrage mittels Haunummer zu verfeinern. Dementsprechend sollte in des Eingabefeld „Hausnummer(n)“ die gesuchte Hausnummer eingeben werden. Dem Nutzer steht es offen, ob er beispielsweise nur eine Hausnummer (z.B. 5) oder einen Hausnummernblock (z.B. 1-100) eingibt.

Straße*

Hausnummer(n)*

<input checked="" type="checkbox"/>	Ortsteil	Straße	Hausnr.
<input checked="" type="checkbox"/>	Mainz	Uferstraße	11
<input checked="" type="checkbox"/>	Mainz	Uferstraße	13
<input checked="" type="checkbox"/>	Mainz	Uferstraße	15
<input checked="" type="checkbox"/>	Mainz	Uferstraße	17
<input checked="" type="checkbox"/>	Mainz	Uferstraße	19

* Pflichtfelder

In einem folgenden Schritt obliegt es Ihnen, die gesuchten Hausnummern mittels anwählen des Kontrollkastens zu selektieren.

Hinweis:

Hausnummern mit Zusatzbezeichnungen (1a, 1b,..) sowie Besonderheiten in der Groß- und Kleinschreibung (1A, 1b) werden unter Umständen nicht gefunden. Deshalb sollte auf Zusatzerweiterungen bei der Eingabe verzichtet werden.



Nachdem Sie die gewünschte Lokation mit „weiter“ abgesendet haben...

Straße*

Hausnummer(n)*

<input checked="" type="checkbox"/>	Ortsteil	Straße	Hausnr.
<input type="checkbox"/>	Mainz	Uferstraße	11
<input type="checkbox"/>	Mainz	Uferstraße	13
<input checked="" type="checkbox"/>	Mainz	Uferstraße	15
<input type="checkbox"/>	Mainz	Uferstraße	17
<input type="checkbox"/>	Mainz	Uferstraße	19

* Pflichtfelder

... erhalten Sie folgende Ansicht:

Kartenausschnitt wählen

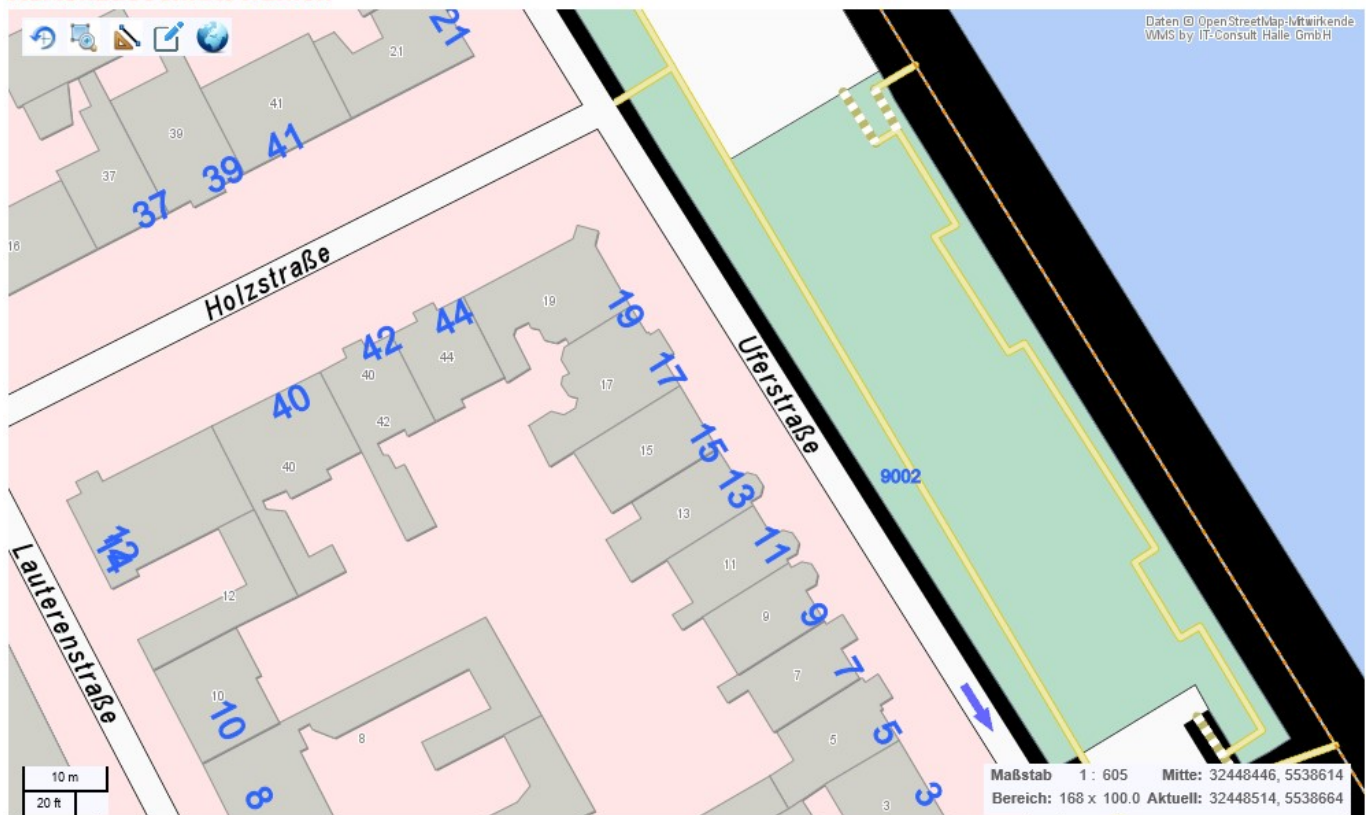



4.5.1. „Flurstückssuche“

Die Funktion „Flurstückssuche“ ermöglicht Ihnen eine Suchabfrage über Gemarkung, Flur, Flurstücks Nummer durchzuführen.

Flurstück suchen in Mainz

Bitte geben Sie zunächst eine Gemarkung oder Teil eines Gemarkungsnamens ein.
Geben Sie anschließend die Flurnummer, Flurstückszähler und Flurstücksnenner ein
z.B. 1 102/3

Gemarkung*:

Flur / Flurstück*:

* Pflichtfelder

weiter >>

Im Eingabefeld „Gemarkung“ ist der vollständige bzw. nur ein Teil der Gemarkung einzugeben.

Gemarkung*: x

Flur / Flurstück*:

Anschließend Flur / Flurstück auswählen.

Gemarkung*:

Flur / Flurstück*:

* Pflichtfelder

1 1/2
1 1/5
1 1/6
1 1/7
1 10

Die Ausführung der Suchanfrage wird anschließend mit einem Klick auf

weiter >>

Im Kartenausschnitt wird das gesuchte Flurstück mittig angezeigt.



4.5.2. „Kartensuche“

Die Funktion „Kartensuche“ ermöglicht Ihnen, nachdem Sie die Baumaßnahme über die Eingabemaske beschrieben hatten, das Zoomen sowie Verschieben einer Übersichtskarte, die mittels WMS-Dienstes visualisiert wird. Mit diesen Funktionalitäten wird Ihnen ermöglicht, die gewünschte Lokation für die Planauskunftsanfrage festzulegen.

Sie gelangen bei der Auswahl der Kartensuche auf eine sogenannte Übersichtskarte des Versorgungsgebietes der SWM.

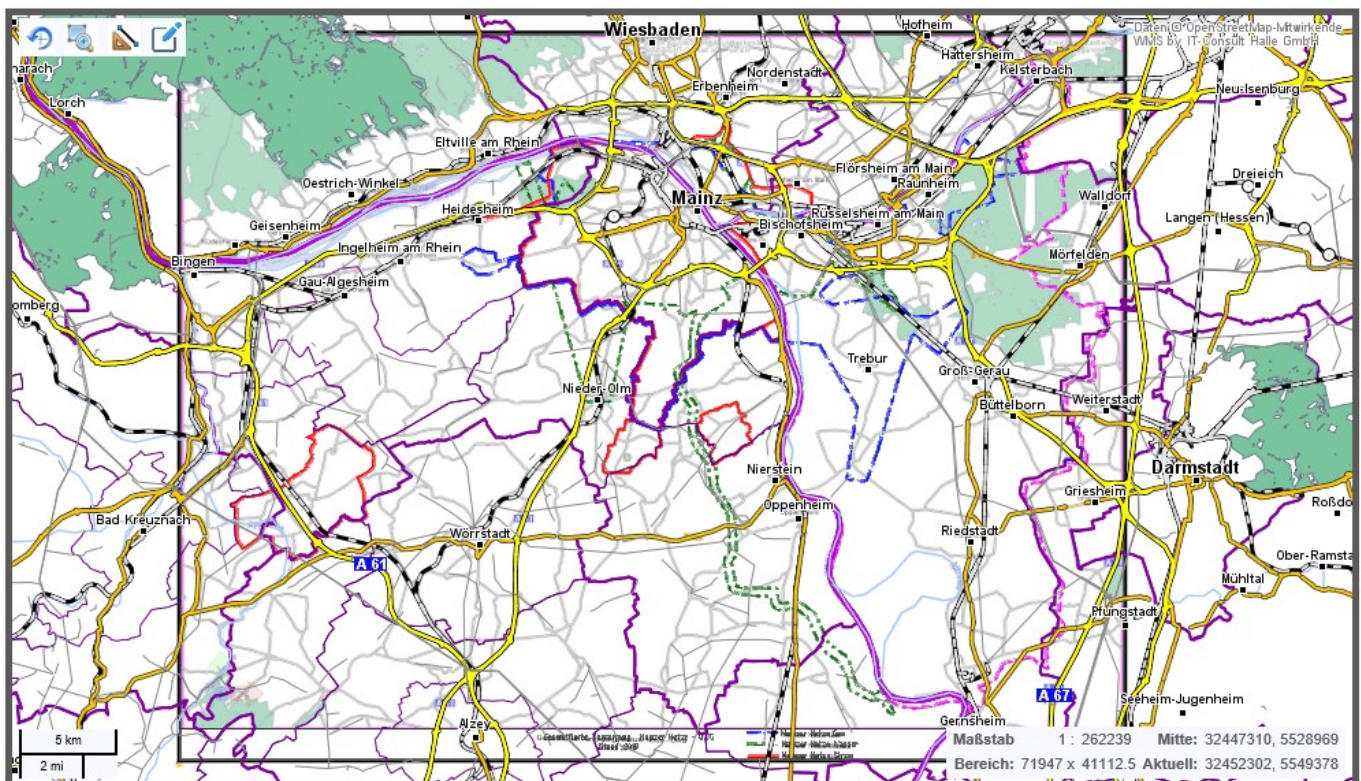

Mit dem Navigationswerkzeug „Ausschnitt“  können Sie mittels Polygon einen Bereich vergrößern. Hierbei werden Sie durch scrollen (Zoom +/-) mit der Maus sowie gedrückter linker Maustaste zum Verschieben der Ansicht unterstützt. Mit dem Navigationswerkzeug

„Originalansicht“  gelangen Sie wieder an die Einstiegsansicht.

Über die Auswahl „Übersicht“  erscheint ein Übersichtsfenster, das die Lage des Kartenausschnitts anzeigt. Mit dem Mauszeiger kann der Ausschnitt verschoben werden.



4.6. Anfragebereich definieren

Nachdem die Abfrageachse (Anfangspunkt per Mausklick, Eckpunkte per Mausklick und Endpunkt per Doppelklick oder rechts Klick) platziert ist, wird eine systematische Unterteilung der Blattschnitte durchgeführt.

Mit der Funktion Multi-Abfrage besteht die Möglichkeit, eine Abfrage mittels Linienzug durchzuführen. Dieser Linienzug, die sogenannte Abfrageachse, besteht aus mind. 2 und max. 7 Punkten.

Der Start- sowie die Eckpunkte der Abfrageachse werden mit einem Mausklick sowie der Endpunkt mit einem doppelten Mausklick (oder rechter Maustaste) ausgeführt. Nachdem die Abfrageachse platziert ist, errechnet die Online-Planauskunft für diese Anfrage die optimale Blattgröße sowie die Anzahl der Blätter.

Blattgröße in DIN	max. Anzahl von Punkten	Max. Anzahl von Blättern auf der Abfrageachse	Max. Abstand zwischen 2 Knoten in Meter
A4	1 Anfangspunkt, 5 Knickpunkte 1 Endpunkt	6	52,5
A3	1 Anfangspunkt, 4 Knickpunkte 1 Endpunkt	5	74,25
A2	1 Anfangspunkt, 3 Knickpunkte 1 Endpunkt	4	105
A1	1 Anfangspunkt, 2 Knickpunkte 1 Endpunkt	3	148,5
A0	1 Anfangspunkt, 2 Knickpunkte 1 Endpunkt	2	210,25

Hinweis: Bitte platzieren Sie möglichst wenige Knickpunkte, damit die Online-Planauskunft die optimale Größe und Anzahl der Blattschnitte errechnet.

Sollte jedoch ein anderer Blattschnitt (DIN A4 – DIN A0) gewünscht werden, kann dieser über die Papierformat Drop-Down-Box ausgewählt und überschrieben werden.



Papierformat:

A4 Hochformat
A3 Querformat
A2 Querformat
A1 Querformat
A0 Querformat

Ebenso ist es möglich die Anfrage neu zu generieren, indem der Linienzug (Abfrageachse)

mittels  neu platziert wird.

4.7. Anfragebestätigung

Nach Abschluss der Online-Planauskunft erhalten Sie folgende Webseite

[Startseite](#) [Adresssuche](#) [Kartensuche](#)

Ihre Planauskunft für Mainz

Auftragsnummer: 87105
Titel der Maßnahme: Neuverlegung Gasleitung für die Mainzer Netze
Straße:
Bemerkungen: im Bereich Fischtorplatz 20
Realisierungszeitraum: 09.11.2020 bis 13.11.2020

Einen Moment bitte, der Server sendet Ihre E-Mail.

Mit der Auswahl

[weitere Anfrage >>](#)

können Sie eine weitere Planauskunftsanfrage

durchführen.

	Bedienungsanleitung Online-Planauskunft	Nr.	
	Erstellt von: Jüttner Klaus – TFM3	Seite	21
		Stand	10.11.2020
		Index	1

4.8. Bestätigungsmail

Nachdem die Planauskunft durchgeführt wurde, erhalten Sie folgende Bestätigungsmail

Online-Planauskunft: Bestätigung der Anfrage 87105 - Neuverlegung Gasleitung für die Mainzer Netze



no_reply@mainzer-netze.de
An Klaus Jüttner

↩ Antwort

Sehr geehrter Herr

wir haben Ihre Anfrage mit der Auftragsnummer 87105 erhalten.
Die Bearbeitung erfolgt für Neuverlegung Gasleitung für die Mainzer Netze / Baumaßnahme in Mainz, und den Zeitraum 09.11.2020 – 13.11.2020.
Die benötigten Pläne werden Ihnen in Kürze zum Download bereitgestellt.
Bitte sehen Sie während der Bearbeitungszeit von Rückfragen ab.

Möchten Sie diesen Auftrag widerrufen,
senden Sie uns bitte eine

E-Mail an: planauskunft@stadtwerke-mainz.de
Betreff: Auftragsnummer 87105 , Widerruf!

4.9. Neustart einer bereits beauftragten Planauskunft

Sollte eine Planauskunft ihre Gültigkeit verloren haben, kann diese erneut beauftragt werden.
Über den Bereich „Nutzerdaten“ findet die Navigation zu den bisherigen Anfragen statt.



[Startseite](#) [Adresssuche](#) [Kartensuche](#)

[Admin](#) [Hilfe](#) [Nutzerdaten](#) [Abmelden](#)



Nutzerdaten

Bitte bestätigen Sie die geänderten Nutzerdaten durch die Eingabe Ihres Passworts.

Anrede*

Vorname*

Nachname*

Firma*

Straße, Hausnr.*

PLZ, Ort*

Telefon*

E-Mail*

Passwort* ([ändern](#))

Anfragen bisher **10** ([anzeigen](#))

* Pflichtfelder

speichern >>

Hier befindet sich eine Übersicht der bisherigen Anfragen
sowie die Funktion für den Neustart

Realisierungszeitraum

Von

Bis

Suche

Nr.	Anfragedatum	Titel	Art der Maßnahme	Bemerkungen	Start-Datum	End-Datum	Status	
2161	23.07.2013	test	Planungszwecke / Projektierung	test	29.07.2013	31.07.2013	MANUAL WORK	
7423	20.05.2014	test	Planungszwecke / Projektierung	test	26.05.2014	28.05.2014	MANUAL WORK	
7441	20.05.2014	test	Planungszwecke / Projektierung	test	26.05.2014	05.06.2014	MANUAL WORK	



5. Nutzerdaten anpassen

Im Bereich „Nutzerdaten“ können Sie ihre persönlichen Daten einsehen.

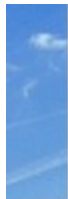

[Admin](#) [Hilfe](#) [Nutzerdaten](#) [Abmelden](#)

Nutzerdaten

Bitte bestätigen Sie die geänderten Nutzerdaten durch die Eingabe Ihres Passworts.

Anrede*	<input type="text" value="Herr"/>
Vorname*	<input type="text"/>
Nachname*	<input type="text"/>
Firma*	<input type="text" value="Stadtwerke Mainz Netze GmbH"/>
Straße, Hausnr.*	<input type="text" value="Rheinallee"/> <input type="text" value="41"/>
PLZ, Ort*	<input type="text" value="55118"/> <input type="text" value="Mainz"/>
Telefon*	<input type="text" value="0613112"/>
E-Mail*	<input type="text"/>
Passwort* (ändern)	<input type="password"/>
Anfragen bisher	10 (anzeigen)

* Pflichtfelder

[speichern](#) >>

Haben Sie Korrekturen am Nutzerprofil vorgenommen, müssen Sie diese mit der Schaltfläche „speichern“ aktivieren.

Hinweis: Eine Änderung der E-Mail-Adresse ist nicht möglich.



Mittels „Anfragen bisher“ können Sie einen Nutzerbericht abrufen, wie viele Planauskunftsanfragen Sie bereits durchgeführt haben.

Anfragen bisher



85 

Mit einem Klick auf die Anzahl erscheint ein Nutzerbericht:

Realisierungszeitraum
 Von Bis

Nr.	Anfragedatum	Titel	Art der Maßnahme	Bemerkungen	Start-Datum	End-Datum	Status	
2161	23.07.2013	test	Planungszwecke / Projektierung	test	29.07.2013	31.07.2013	MANUAL WORK	 
7423	20.05.2014	test	Planungszwecke / Projektierung	test	26.05.2014	28.05.2014	MANUAL WORK	 
7441	20.05.2014	test	Planungszwecke / Projektierung	test	26.05.2014	05.06.2014	MANUAL WORK	 

Über die Schaltfläche „“ kann eine Liste der Abfrage zugeordneten Adressen abgerufen werden:

923	05.03.2013	drais	Planungszwecke / Projektierung		25.03.2013	30.03.2013	COMPLETED	
925	05.03.2013	Neuerlegung Gas	Baumaßnahme		25.03.2013	28.03.2013	COMPLETED	
941	05.03.2013	Demo	Baumaßnahme	test	25.03.2013	29.03.2013	COMPLETED	
963	06.03.2013	test	Planungszwecke / Projektierung	test	25.03.2013	29.03.2013	MANUAL WORK	 

City	Street Name	House Number	XUP	YUP	XLO	YLO
Mainz	Rheinallee	36	447305,78	5540085,53	0	0
Mainz	Rheinallee	41	447272,04	5540058,91	0	0



MAINZER
NETZE

Bedienungsanleitung Online-Planauskunft

Erstellt von: **Jüttner** Klaus – TFM3

Nr.	
Seite	25
Stand	10.11.2020
Index	1

6. Abmelden

Mit der Funktion „Abmelden“ wird Online-Planauskunft-Service beendet.



MAINZER
NETZE

[Admin](#)

[Hilfe](#)

[Nutzerdaten](#)

[Abmelden](#)